

SmartReading  
適性閱讀

2020-2021



第二屆 閱讀力大賽  
SmartReading Competence contest



考生手冊

主辦單位



協辦單位



贊助單位



# 目錄

壹、考試須知	4
說明：	5
一、施測方式	5
二、考試資格	5
三、考試時程表	5
四、考試日期	6
五、考前提醒	8
六、考試規則說明	9
1. 考試規則	9
2. 線上查榜	11
3. 考場資訊與准考證資訊：查詢操作說明	11
七、考試設備和環境規定	12
1. 考試設備	12
2. 考試環境	13
八、監考(Google meet)	13
★九、考試流程	14
1. 考試前準備作業	14
2. 檢查順序/設備圖例	16
貳、系統操作說明	23
一、DACC 閱讀能力診斷評量	24
1. 系統登入	25
2. 個人資料確認	27
3. 開始作答	27
4. 示範例題說明	30
5. 作答進度	31
6. 完成測驗	31
二、科普知識會考	33
1、個人資料確認	34
2、開始作答	36
3、完成測驗	37

三、自我調控量表測驗	39
1. 個人資料確認	40
2. 開始作答	41
四、閱讀興趣測驗	44
1. 操作說明	45
2. 開始作答	49
3. 完成測驗	50
參、Q&A	51
肆、注意事項	51
伍、成績公告與寄送	52
陸、聲明	52

## 壹、考試須知

說明：

因應疫情延燒，調整本活動施測方式，特別擬定遠距居家考試辦法，將採【遠距/線上施測】，以遠端監控方式執行，考生須全權配合所有規定事項，若有違規，成績將不予採計，亦不可參加敘獎、不頒發參賽證明。

## 一、施測方式

配合疫情延續至7月底仍未緩解，活動將改採【遠距/線上】電腦考試，由線上監試人員以「Google Meet」【遠距/線上】監考。每個Google Meet會議室共5位考生，1位監試人員。

## 二、考試資格

全國已通過本活動後測參賽門檻之參賽考生。

■凡於7/14(含)前填寫【居家申請表】並成功送出者，即報名成功。

■若您具備後測參賽資格，但有以下任一事項，主辦單位將為您分配考場：

1. 未回覆/填寫主辦單位於7/5(一)寄出之【居家申請表】等信件/問卷者。
2. 未曾以來信回覆/填寫問卷等方式，表明本次放棄參賽者。
3. 因您具備後測參賽資格，但未回覆/填寫主辦單位於7/5(一)寄出之【居家申請表】等信件/問卷者，主辦單位已依照報名順序/場次狀況，為您分配您的考試場次

## 三、考試時程表

(一) 前置測試與檢查共30分鐘，說明及測驗共80分鐘。總時間約需110分鐘。

考試流程	前置測試與檢查	說明及測驗	
時間	30分鐘	5分鐘	75分鐘
內容	設備、身分、環境檢查	考試說明	測驗

(二) 考試日期與時間，以臺灣時區為主：110年7月底-8月（週五到週日，上午9時到晚上8時10分之間）。上午場各場次開放於上午9時30分起(最晚入場時間9:40)、下午場各場次開放於下午13時00分起(最晚入場時間13:10)、晚上場各場次開放於晚上18時00分起(最晚入場時間18:10)

※提醒您，為了維護試場秩序及流程，請務必準時入場(Google Meet會議室)。

時間 \ 項目	上午場	下午場	晚上場
考生入場 (Google Meet 會議室)	09:30 - 09:40 (10 分鐘)	13:00 - 13:10 (10 分鐘)	18:00 - 18:10 (10 分鐘)
檢查身分、環境與設備	09:30 - 10:00 (30 分鐘)	13:00 - 13:30 (30 分鐘)	18:00 - 18:30 (30 分鐘)
考試 <ul style="list-style-type: none"> <li>• DACC 中文閱讀能力適性診斷評量</li> <li>• 科普知識大會考</li> <li>• 自我調控量表測驗</li> <li>• 閱讀興趣測驗</li> </ul>	10:00 - 11:20 (80 分鐘)	13:30 - 14:50 (80 分鐘)	18:30 - 19:50 (80 分鐘)

#### 四、考試日期

(一) 2021 年已於 6 月底至 7 月中調查考生居家測驗意願、施測環境，及開放登記居家考試時段供考生登記及查詢。

(二) 報名資料

項目	表單名稱	回傳方式/
1	<b>【居家考試申請表】</b>	<p>*7 月 14 日(含)前填寫【居家考試申請表】並回傳 Google 表單，已截止。</p> <p>*凡於 7 月 14 日(含)前填寫【居家申請表】並成功送出者，即報名成功。</p>

2	【個人資料蒐集告知聲明】	<a href="https://reurl.cc/yEka80">https://reurl.cc/yEka80</a> 請詳閱，無須回傳。
3	【查看您的報名場次】	<a href="https://reurl.cc/Y0QyML">https://reurl.cc/Y0QyML</a>

(三)「考前通知信」：

1. 預計於各該考試場次前3天，以**電子郵件**發送給報名者（例如：7月24日考試場次，將於7月21日開始發送考前通知信）。考前通知信內容包含：**編號、帳號(准考證號碼)、密碼、Google meet 會議連結、官網網址**(與前測一致 <https://smartreading.net/contest2020/index.aspx>)。請考生收到信件後，請回覆「已收到」該信，並務必妥善保存該信件，恕不因個人因素補發考前通知信。若您於考前一天仍未收到信件，請務必來信：[smartreadingcontest@gmail.com](mailto:smartreadingcontest@gmail.com) 以讓我們協助您。

2. **請勿**將 Google meet 會議連結提供給非應試人員，並請務必協助妥善管理資訊，避免外流於他人。

\*查詢您的編號：<https://reurl.cc/Y0QyML>

(五) 考試費用：不需繳納任何費用。

(六) 線上考試期間**請勿離開座位**，不可飲食及上洗手間，以利公平性，請事先如廁。

(七) 除考試途中經監試人員以 Google Meet 麥克風/電話聯繫，協請排除設備問題外，本測驗不開放非考生進入實體考試場地。然排除問題時間以5分鐘為限，超過時間者，則終止考試，本次測驗不計分。

(八) 考生可視線上施測之環境，自行決定是否佩戴口罩。然考試期間，監試人員進行身分檢查時，若考生有配戴口罩，請務必配合脫下口罩以利身分核對。

(九) 為提供您良好的施測環境，每間 Google Meet 會議室最多5位考生，1位監試人員。

## 五、考前提醒

- (1) 考生請攜帶**健保 IC 卡**（或**身分證、戶口名簿、效期內之護照**）正本擇一即可請參賽者務必攜帶個人證件，無攜帶個人證件者，競賽總積分將予以扣分。
- (2) 凡符合**後測參賽資格**（「通過」指定的閱讀任務（閱讀評量）本數）且經【線上施測設備檢核表】調查後回覆設備合格之考生，相關考場資訊與帳號(准考證號碼)等資訊，最晚將於**考試場次前 3 天**以電子郵件方式，寄送至您提供主辦單位之聯繫 E-mail 信箱，還請參賽者務必於信箱/垃圾信箱收信查驗。為使活動順利進行，恕無法依照個人意願更換考場或座位。
- (3) 考試當天無故缺席或是中途離席者，後測成績將不予計分，恕無法另外安排補測，後續成績亦無法納入競賽總排名，請見諒。
- (4) 後測測驗在於運用 DACC 中文適性能力診斷及科普知識大會考，檢核參賽者於 2021/01/04-2021/03/31 中午 12:00 進行閱讀任務之成果，並記錄閱讀學習歷程。DACC 測驗為電腦適性測驗，每位參賽者完成答題時間有所不同，只要在測驗時間內完成即可，不因測驗速度快慢影響成績。請參賽者以平常心應試即可。
- (5) 本次線上測驗開設 Google Meet 會議室之 Google 帳號，僅用於考試當日，並非客服帳號。若您有任何建議及問題，請來信至 [smartreadingcontest@gmail.com](mailto:smartreadingcontest@gmail.com)，感謝您的協助。
- (6) 考試當天，若發生緊急狀況需請師長/家長協助，監考人員將依據您前測/填寫居家申請表時回覆之聯繫方式，致電請求協助支援。該監考人員聯繫電話，僅用於考試當日與考前兩日內確認，並非客服電話。若您有任何建議及問題，請來信至 [smartreadingcontest@gmail.com](mailto:smartreadingcontest@gmail.com)，感謝您的協助。
- (7) 主辦單位除考試當日與前兩日試務相關需要外，絕不會於任何時間主動以電話或簡訊等方式，告知您考生帳號/密碼/設備設定錯誤，而要求變更或要求付款。若您有任何建議及問題，請來信至 [smartreadingcontest@gmail.com](mailto:smartreadingcontest@gmail.com)，感謝您的協助。



## 六、考試規則說明

### 1. 考試規則

- (1) 國立臺灣師範大學 2020-2021 第二屆科普閱讀力大賽，為提供測驗居家考試服務，基於資格審核、考生管理、測驗安排、業務聯繫、行程通知、獎狀印製及寄送等目的，需透過線上系統或其他方式蒐集您的識別類、特徵類等個人資料，包含姓名、照片、證件號碼、考試影音等資訊。主辦單位將依「科普閱讀力大賽居家考試個人資料蒐集告知聲明」蒐集、處理、利用及保護您的個人資料，該聲明全文請詳閱：附件之〈科普閱讀力大賽居家考試個人資料告知聲明〉：<https://reurl.cc/1YeRbm>
- (2) 請依考場公告時間準時入場，入場及報到檢查時間開始 10 分鐘後為遲到，遲到者無法進入 Google Meet 會議室，亦不可應試。
- (3) 進入考場後，請依照監試人員說明操作並完成測驗，考試說明時段內，請參賽者勿提前作答。
- (4) 考生可視線上施測之環境，自行決定是否佩戴口罩。唯考試期間，監試人員進行身分檢查時，若考生有配戴口罩，請務必配合脫下口罩以利身分核對。
- (5) 為維繫考試公平公正性，考試前，我們將透過您的鏡頭，檢查您的雙耳、雙手手腕等；同時考試過程中也會透過視訊鏡頭，全程監控您的影像與聲音等。
- (6) 考試期間禁止使用非考試用的電子設備，前述設備必須在鏡頭前關機，並取消鬧鈴設定；請擺放在線上監試人員看得見的桌面上。測驗期間若發出聲響或震動，成績將以零分計算。
- (7) 請務必確保您的視訊畫面可在考試期間正常顯示，且關閉休眠狀態。若視訊中途斷訊超過 5 分鐘，若經主辦單位查驗後未有違反考試規則或作弊事項，可申請改成擇日補考。
- (8) 考試期間(含測驗前及正式考試)請務必檢查您的所有應考用設備之電量是否充足(可插電)及網路是否正常，並可維持 110 分鐘以上的正常運行。考試全程期間，不接受任何因電量不足為由，申請暫停考試或補測。
- (9) 線上考試期間請勿離開座位，不可飲食及上洗手間，以利公平性，請事先如廁；若非緊急狀況，不得有任何人進入考試空間。一旦離座或有他人進入考試空間，視為作弊行為。
- (10) 為維繫考試公平公正性，考試時嚴格禁止以文字、錄音、拍照、錄影或其他形式，複製考試內容，亦不可在桌上型電腦、筆記型電腦、紙上或其他任何可抄寫紀錄之物品上做筆記；考試全程需在線上監試人員的監督下進行。若有違規情況，會被取消考試資格，一年內不得再報名參加本測驗。
- (11) 若發現有人頂替代考，考生與代考者都會被取消考試資格，一年內不得再報名參加本測驗。
- (12) 考生如有作弊、故意干擾考試或其他違規情況，或有不服監試人員指示者，經首次提醒不聽

者，監試人員可斟酌扣最終成績總分的百分十至二十。經監試人員第二次提醒及制止而不服，監試人員可取消考生考試資格，且一年內不得再報名參加本測驗。

- (13) 考試時僅可提問關於考試之相關問題。若遇到前述問題時，**請考生在座位上安靜地舉手**，等待監試人員利用 Google Meet 麥克風聯繫，以協助考生處理問題。
- (14) 測驗期間若發生非故意之網路中斷、電腦故障或人為操作不當等，造成題目無法完整播放、產生跳題、測驗系統暫停或登出之情形時，**※請勿隨意點按瀏覽器的〔上一頁〕、〔下一頁〕、〔重新整理〕**。請**考生在座位上安靜地舉手，並配合監試人員指示**。

#### ■應考用設備發生異常

1. 可以重新整理頁面，進入考試的情況：考生在考試過程中，如果電腦當機、網頁卡住或無法載入，此前已經完成作答的題目，系統將自動保存，請考生安心。網頁出現異常時，**請考生立刻在座位上安靜地舉手，等待監考人員指示**：

(1) 點選網頁左上方重新載入按鍵更新網頁，或重新登入考試系統。

(2) 重新登入系統時，請再次輸入帳號(准考證號碼)，正常進入後請繼續完成考試。

2. 無法重新整理頁面，進入考試系統的情況：

若因為考生操作問題，或者考生設備故障和網路故障導致無法繼續考試，責任由考生自行承擔，本次考試不計分，亦不提供補考。

3. 待問題排除後，可重新以考生專屬測驗帳號登入，即可接續先前測驗進度，將不影響成績計算。因排除問題所耗費的時間，將以延長考試時間的方式補償給該考生。考生不得以測驗中斷為由，向主辦單位或線上監試人員請求重測、損害賠償或為其他請求或任何主張。

- (15) 因應電腦上機考試，不得使用任何外掛式軟體，不可開啟其他瀏覽器或網頁視窗，經查證屬實者視為違規，後測成績不予計分。
- (16) 考試時需查驗身分證件，若攜帶手機或是 3C 產品，請取下並不要放置在伸手可取得的範圍，請勿放置於桌上。
- (17) 考場內如有身體不適，請告知監試人員，因身體不適使得測驗時間受到影響者，將另外補足考試時間。
- (18) 本測驗為電腦化適性測驗，因此每位同學完成作答的時間可能有所不同，考試時間結束前完成測驗者，請安靜在座位上舉手，待監試人員詢問後，告知已完成作答。監試人員檢查完畢後，會再指示考生離場。
- (19) 參賽學生皆須全程參加活動階段，未能完成後測者，無法參與總決賽積分排名、敘獎。

## 2. 線上查榜

完成後測流程之參賽者，可於 2021 年 9 月中旬以後，持後測帳號與密碼登入「2020-2021 第二屆科普閱讀力大賽官網」，可查詢個人後測分數。開放時間：預計為 2 週。

## 3. 考場資訊與准考證資訊：查詢操作說明

### 考場資訊與准考證資訊 查詢操作說明

親愛的考生您好：

在正式進入考場前(Google Meet 會議室)，請反覆核對您的報名資料。

請協助您報名的老師、家長，再次查詢您的考場與場次。確保報名資料無誤、考場場次皆正確後，也請記下帳號(准考證號碼)、密碼。

考試當天請攜帶身分證，或者當初報名時使用的證件，方便監試人員查驗。

## 七、 考試設備和環境規定

符合以下各項考試設備需求與環境需求者，才可參與遠距/線上施測。

### 1. 考試設備

- 請事先測試及確認所使用之設備及網路可以正常運作；主辦單位無法針對個人設備及網路需求提供解答及協助。
- 至少需要兩個電子設備，一個用來作答，一個為視訊鏡頭。

電腦	<ol style="list-style-type: none"><li>1. 考生必須準備以下 2 種考試用設備：<ol style="list-style-type: none"><li>(1) 作答用設備：必須為桌上型電腦/ 筆記型電腦 / 平板<ol style="list-style-type: none"><li>a. 為施測時用以作答測驗的設備，建議使用螢幕較大的設備。</li><li>b. 作業系統請使用 Windows 7 以上作業系統 / Mac OS。</li><li>c. 考試時，能連上 Google Meet 會議室為主。</li></ol></li><li>(2) 視訊用設備：桌上型電腦/ 筆記型電腦/ 平板/ 手機<ol style="list-style-type: none"><li>a. 為施測時用以讓監試人員視訊連結的設備。能夠錄音、錄影，並能連上 Google Meet 為主。</li><li>b. 考試時，請務必確保您的視訊畫面可正常顯示。視訊用設備的麥克風、視訊鏡頭請務必<b>全程開啟</b>，且關閉休眠狀態。</li><li>c. 考試時，視訊用設備的音量請調整至 <b>80-90</b>。(或以可以聽清楚聲音為主)</li></ol></li></ol></li><li>2. 鍵盤設定<ol style="list-style-type: none"><li>(1) 若您使用<b>桌上型電腦</b>，依監試人員指示登入考試系統後，請勿再使用鍵盤，請將鍵盤置於螢幕後方。</li><li>(2) 若您使用<b>筆記型電腦</b>，依監試人員指示登入考試系統後，考試期間僅能使用觸控板及滑鼠。</li><li>(3) 若您使用<b>平板</b>，依監試人員指示登入考試系統後，考試期間請勿使用螢幕鍵盤和外接鍵盤等鍵盤。</li></ol></li><li>3. 螢幕解析度建議設置 <b>1024*768</b> 以上，若未達此解析度標準，造成影像或文字模糊，考生需自行負責。</li><li>4. 考試期間同個競賽帳號同時間僅能在 1 台設備登入，主辦單位將全程監控。若有違規，經查證屬實，將取消考試資格。</li><li>5. 考試期間( 含測驗前及正式考試 )請務必檢查您的所有考試用設備<b>電量、網路是否正常/充足</b>(可插電使用)，並可維持 <b>110 分鐘</b>以上的正常運行。考試全程</li></ol>
----	---

	期間，不接受任何因電量不足為由，申請暫停考試或補測。
網路	網路頻寬(Download/下載)須達 <b>5 Mbps 或以上</b> ，若未達此網速標準，造成影像或文字模糊或延遲等狀況，由考生自行負責。請點選測試網址測試網速： <ul style="list-style-type: none"> <li>■ SmartReading 閱讀力大賽測速：<a href="https://smartreading.net/speedtest/">https://smartreading.net/speedtest/</a></li> </ul>
攝影機	<ol style="list-style-type: none"> <li>1. 視訊用</li> <li>2. 請拍攝側拍畫面，可使用電腦/平板/手機或外接攝影機。</li> <li>3. 需使用攝影機讓線上監試人員檢視考試環境及桌上物品。</li> <li>4. 考試期間，請務必確保您的視訊畫面可正常顯示，且關閉休眠狀態。</li> <li>5. 請勿使用變更背景功能。</li> </ol>
軟體	<ol style="list-style-type: none"> <li>1. 考試過程中主辦單位將使用 Google Meet</li> </ol>
鏡子	<ol style="list-style-type: none"> <li>1. 小鏡子(建議 10cm * 10cm 或以上，並可於監考時放置於電腦桌旁)</li> <li>2. 用途：鏡子主要為監考時使監試人員能方便監考使用，請放在考生桌面的左側或右側，只要可以照到同學的整張臉即可。</li> </ol>

## 2. 考試環境

考試 空間	<ol style="list-style-type: none"> <li>1. 考試應在安全、封閉、無干擾的房間中獨立進行，只能有<b>考生獨自一人</b>；除依監試人員指示外，任何人不得進入。</li> <li>2. 請考生盡量面對牆面進行應試。</li> </ol>
考試 桌座	<ol style="list-style-type: none"> <li>1. 請以正常書桌椅為主，並盡量保持桌面淨空。</li> <li>2. 請務必將電腦、滑鼠等考試用品放在桌面上。</li> <li>3. 作答用設備 <ol style="list-style-type: none"> <li>(1)若您使用<b>桌上型電腦</b>，依監試人員指示登入考試系統後，請將鍵盤置於螢幕後方。</li> <li>(2)若您使用<b>筆記型電腦</b>，依監試人員指示登入考試系統後，考試期間僅能使用<b>觸控板及滑鼠</b>。</li> <li>(3)若您使用<b>平板</b>，依監試人員指示登入考試系統後，考試期間<b>請勿使用螢幕鍵盤和外接鍵盤等鍵盤</b>。</li> </ol> </li> <li>5. 其他非考試用品，包括資料書本、文具、手機、鍵盤、電子錶，請勿放置於桌面。</li> </ol>

## 八、監考(Google meet)

Google meet 拍攝角度	側面拍(斜後方約 45 度角。請參考下方圖示)，必須包含考生的 <b>臉部、手、電腦題目(測驗畫面)、桌面及牆面</b> 。請考生自行測角度及準備好架設鏡頭之物品。(需要兩個電子設備，一個用來作答，一個為視訊鏡頭)
------------------	---

示意圖

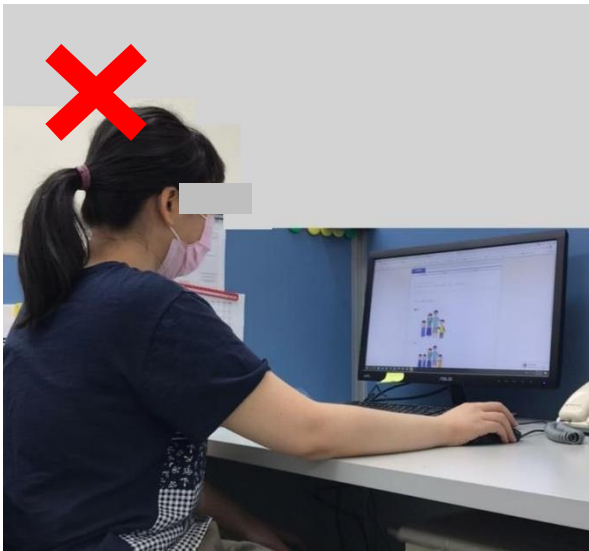
不合格	合格
	
	
<p>1. 桌面之非應試用品未淨空。 2. 登入考試系統後，請勿使用鍵盤。 3. 左手及桌面狀況被手遮住，拍攝畫面不完整。 4. 無擺設鏡子</p>	

## ★九、考試流程

### 1. 考試前準備作業

1.	注意報到時間	請於規定時間上線，並按照考試通知操作相關事宜。監試人員將會依據您的帳號密碼，檢查您的電腦/連線設備。若考生於報到/入場及檢查時間開始， <b>超過 10 分鐘未能加入 Google Meet 會議室</b> ，視同放棄此次考試。
----	--------	--

2.

## 準備設備

考試正式開始前，請務必先協助開好以下設備及設定，以利考試流程進行/監試人員檢查：

### (1) 作答用設備

a. 帳號及密碼(可記錄在電腦記事本或類似的軟體上，依監試人員指示登入後競賽系統後，請立即關閉)

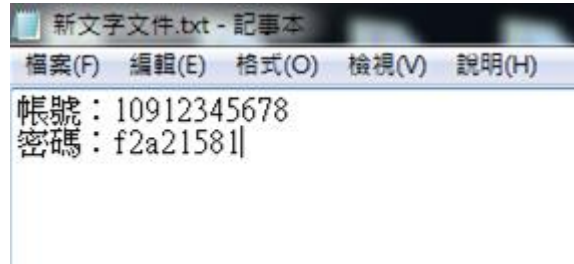

b. 開啟大賽網頁 <https://smartreading.net/contest2020/index.aspx>

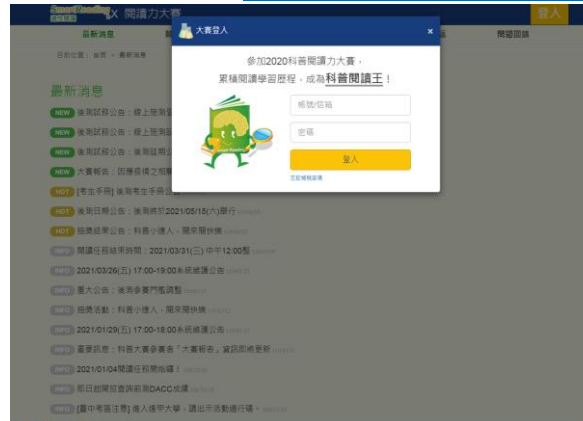

c. 開啟 Google Meet 網頁，依上方場次時間加入會議(關閉麥克風、鏡頭)



d. 開啟工作管理員、開啟遠端螢幕(詳參設備檢查圖例)

### (2) 視訊用設備

開啟 Google Meet 網頁依上方場次時間加入會議(開啟麥克風、鏡頭)



### (3) 身分證件

\*整體檢查：

a. 視訊用攝影機鏡頭 (例如：是否可正常開啟，且顯示畫面)

		<p>b. 視訊用麥克風檢查(聲量約 80-90。例如：發音及收音等音訊是否正常等，是否可聽清楚聲音)</p> <p>c. 關閉所有不需要的瀏覽器和應用程式、通知提醒。</p> <p>d. 側錄程式：電腦是否有側錄程式，考試當天請勿使用側錄程式</p> <p>e. 遠端連線操控：螢幕設定是否有其他設備遠端連線操控，考試當天請勿使用遠端連線螢幕。</p>
--	--	---

## 2. 檢查順序/設備圖例

檢查順序		1. 身分檢查==>2. 環境檢查==>3. 設備檢查 *備註：此時陪考人員可在場協助
1.	身分檢查	<p>(1)請準備<b>健保 IC 卡 (或身分證、戶口名簿、效期內之護照)</b>正本擇一即可參加考試，線上監試人員會核對考生的身份。</p> <p>(2)同時也會檢查以下項目：</p> <p>I. 請考生兩邊耳朵與耳背靠近鏡頭，不得配戴各類耳機。</p> <p>II. 請考生兩手手腕靠近鏡頭，手腕不得佩戴手錶或手飾。</p> <p>III. 請考生眼鏡靠近鏡頭並檢查是否有異樣。</p>
2.	環境檢查	<p>(1) 線上監試人員會要求考生把鏡頭在房間內轉一圈，桌面都要拍到。請學生<b>將鏡頭環繞考試空間，確認無其他非應試人員</b>。</p> <p>(2) 請考生在鏡頭前將非應試用之手機、電子錶等裝置關機，並且放在考生無法取得的位置。所有與考試不相關之物品，不得放置在桌面上。</p> <p>(3) 若線上監試人員發現有疑慮的地方，會直接透過<b>文字訊息或麥克風或電話連繫</b>請考生配合，考生確實配合改善後，才能進入考試階段。</p>
3.	設備檢查	<p>(1) 作答用設備、視訊用設備</p> <p>(2) 檢查：</p> <p>*側錄軟體檢查路徑：「設定」&gt;「控制臺」&gt;「應用程式」&gt;於「搜尋」欄輸入關鍵字「obs、spy」做檢核。</p> <p>*遠端監控檢查路徑：「設定」&gt;「系統」&gt;「顯示器」&gt;遠端桌面/多部顯示器，作檢核，以查看是否有連接。</p> <p>以下為各系統的設備檢查範例，請在考試前提前開好，以提供監試人員檢查。</p>



## Win7

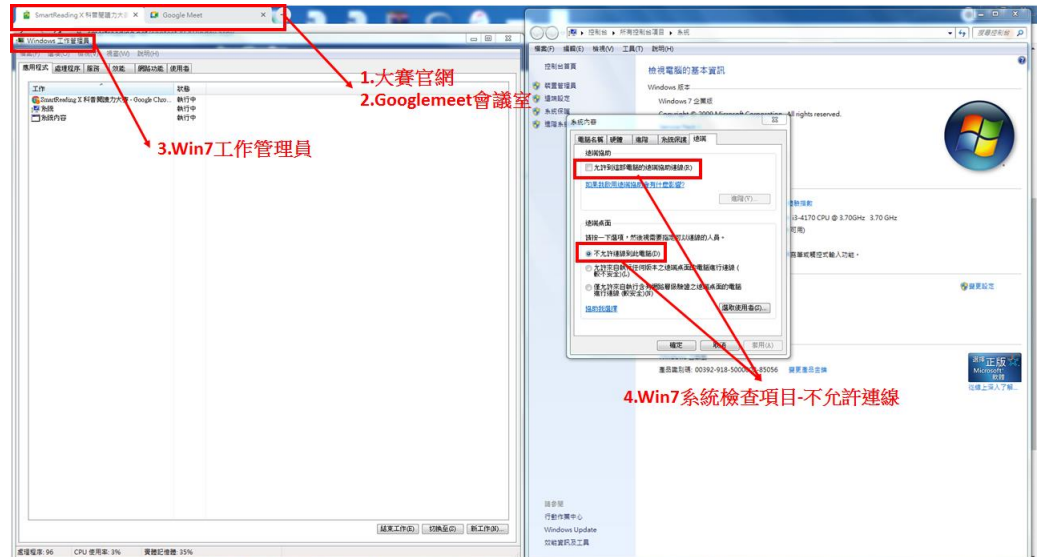

\*工作管理員：Ctrl+Alt+Delete(快捷鍵)

\*遠端螢幕路徑：開始功能表 > 搜尋 > 輸入[遠端存取] > 選擇[允許遠端存取你的電腦] > 選擇「不允許連線到此電腦」

## Win10

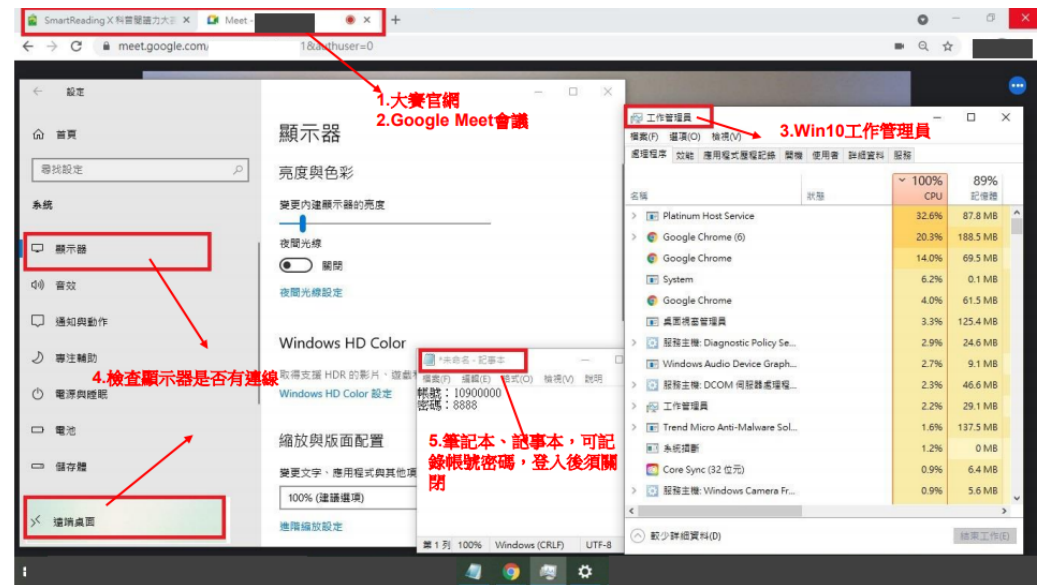

\*工作管理員

1. Ctrl + Shift + Esc 熱鍵或
2. 工作列上按一下滑鼠右鍵再按一下「啟動工作管理員」

\*遠端螢幕

[開始] > [設定] > [系統] > [遠端桌面]，然後開啟 [啟用遠端桌面]。

有連接時，請學生關閉及拆除。

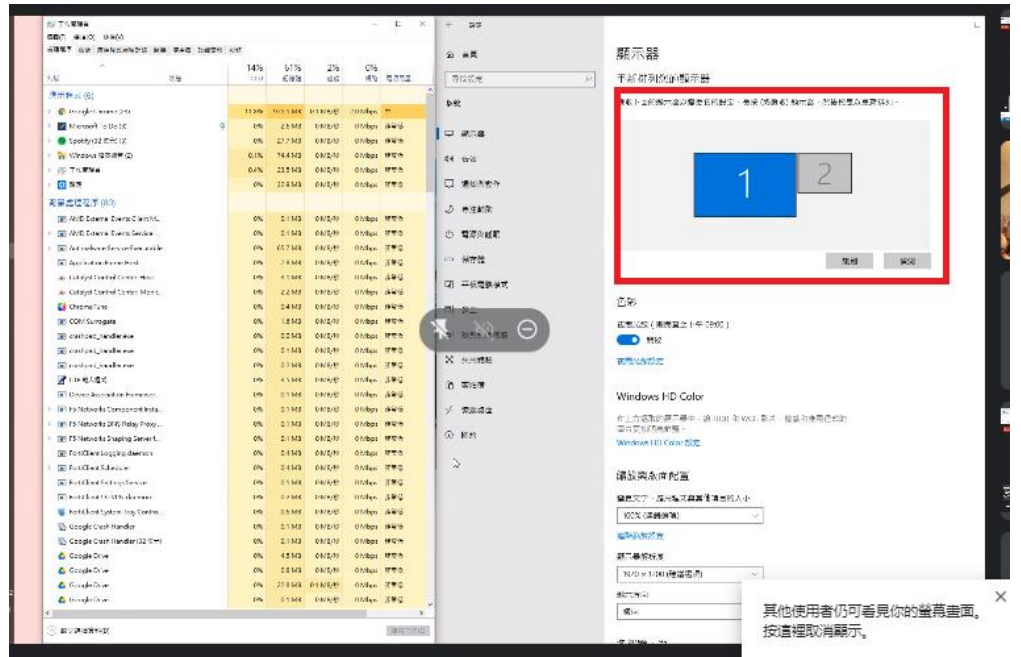

**筆電-Mac**  
 請開啟「活動監視器」及桌面 Dock  
 1. 「活動監視器」

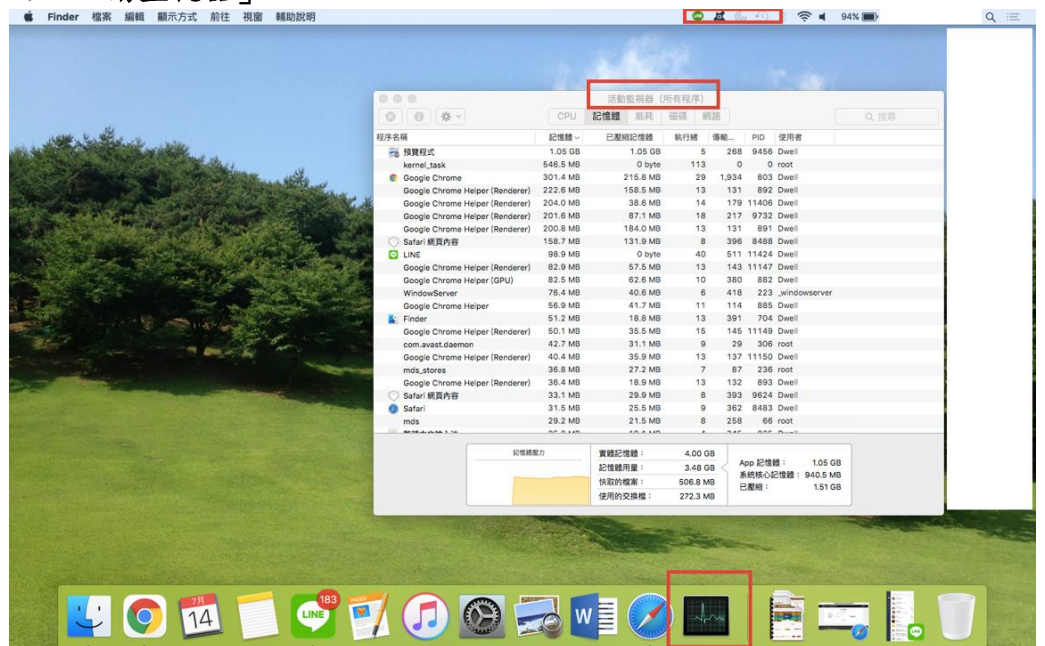

<https://support.apple.com/zh-tw/guide/activity-monitor/actmnr43697/10.14/mac/11.0>

<https://support.apple.com/zh-tw/guide/activity-monitor/actmnr1001/mac>

2. 「桌面 Dock」



### 平板-ios

#### 1. 查看「控制中心」

(1)從右上角向下滑動，以打開「控制中心」。有正在錄影者，會顯示下方畫面。

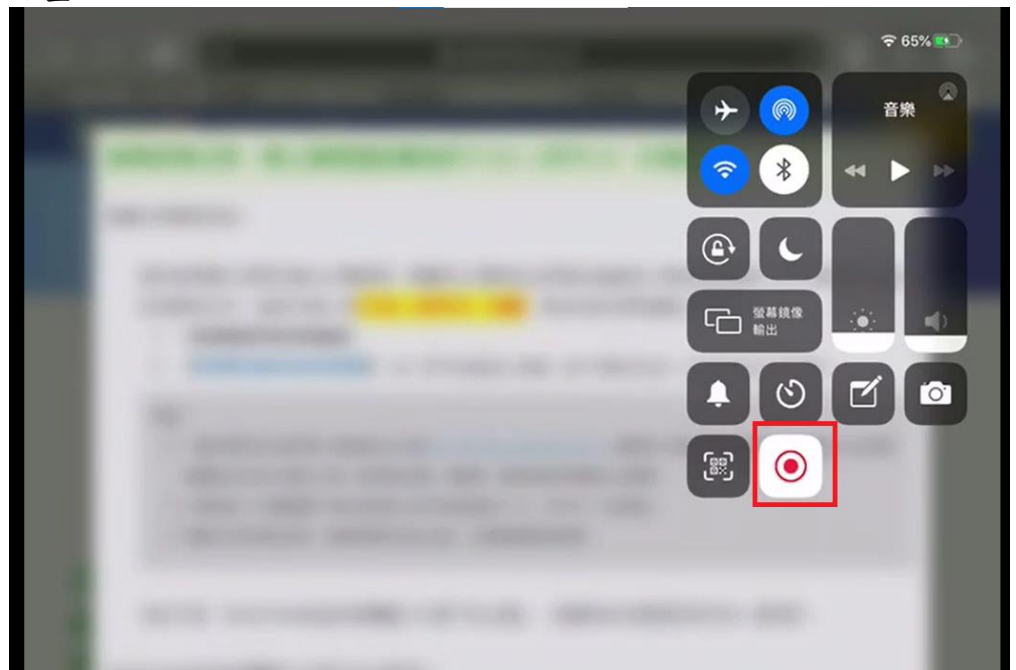

(2)請考生回到大賽網頁畫面，此時可查看左上或右上角是否有紅色圖示



<https://support.apple.com/zh-tw/HT210974>

## 2. 遠端螢幕



## 平板-Android

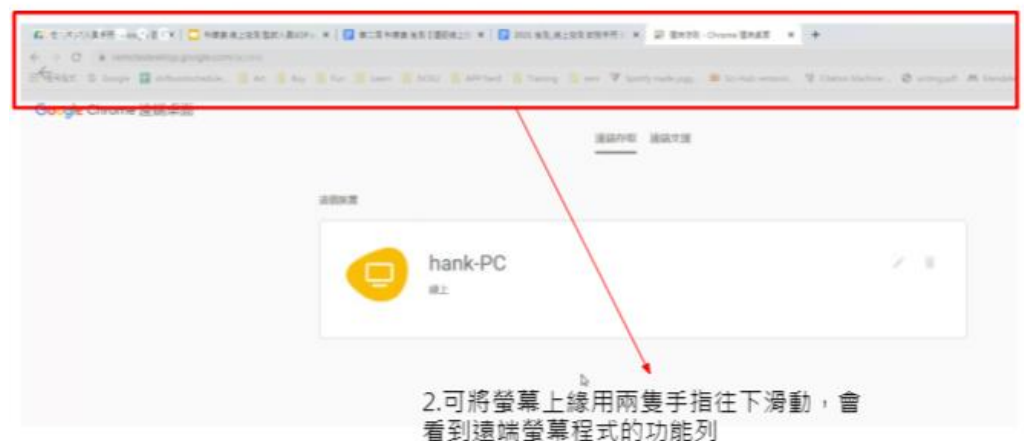

- (3) 考試期間(含考試前及正式考試)，請務必關閉其他視窗及通知，避免跳出測驗系統。
- (4) 請務必確保您的視訊畫面可在考試期間正常顯示，且關閉休眠狀態。
- (5) 考試期間(含考試前及正式考試)，請關閉非應考用電子設備之鬧鈴功能和電源。禁止隨身攜帶、配戴或使用非應考用具通訊功能之行動電

		<p>話、電子穿戴式裝置；亦不得隨身攜帶、配戴或使用其他具有資訊傳輸、感應、拍攝或記錄功能之器具、設備，並不得置放於試場座位四周。其關機者亦同。違者，扣總分十至二十分。</p> <p>(6)包括智慧眼鏡、智慧耳機、智慧型佛珠、智慧手錶、智慧手環（如小米手環及 AppleWatch 等）等均屬於電子穿戴式裝置之一，為維護各位應考人應試權益，提醒各節考試入場前，請再行檢視有無攜帶以上不符規定之物品。</p>
4.	視窗/應用程式檢查	<p>(1)考試期間，請關閉所有非考試規定的瀏覽器和應用程式、提醒。</p> <p>(2)若監考人員發現您開啟非考試用之瀏覽器或應用程式，經第一次提醒而不聽勸告，扣總分十至二十分。經第二次提醒，則監考人員有權利終止考生考試，且不得補考。</p>

### (二) 考試期間

1.	登入考試系統	<p>主辦單位最晚於考前三天會提供您的編號、帳號(准考證號碼)、密碼、Google Meet 會議室連結、官網網址(與前測一致 <a href="https://smartreading.net/contest2020/index.aspx">https://smartreading.net/contest2020/index.aspx</a>)。請依據指示登入考試。</p> <p>可將帳號與密碼記錄於電腦記事本或類似的軟體上，登入後立即關閉記事本，若未有特殊需求，不得再開啟其他軟體。</p>
2.	遠距全程監控	<p>考試過程中，將採遠距全程監控，請考生遵守考試規則。</p>
3.	補考規則	<p>I. 考試期間，若為考生個人因素沒有完成考試，結果由考生承擔，主辦單位不予補時或補考。</p> <p>II. 考試期間，如果連線斷線，將會中止考試，請考生立即以手機通訊軟體與主辦單位聯繫。</p> <p>III. 如果網路/設備導致斷線，主辦單位將依該考生之斷線時間，補償時間進行考試，將以一次為限。</p>
4.	請事先如廁	<p>線上考試期間請勿離開座位，不可飲食及上洗手間，以利公平性，請事先如廁；不得有任何人進入考試空間。一旦離座或有他人進入考試空間，視為作弊行為。</p>
5.	考試結束	<p>考試結束後，請告知監考老師後再離開視訊。一經退出視訊後，則不可再進入，如有違規，將酌量扣分處理。</p>

### (三) 考試後檢查事項

監試人員考試後檢查	<p>線上監試人員將透過 Google Meet 檢查考生電腦是否存有與當次考試相關、錄音、錄影等檔案。若經發現，成績將以零分計算，並不予敘獎，亦不頒發完賽證明。</p>
-----------	---

## 貳、系統操作說明

# 一、DACCC 閱讀能力診斷評量 測驗說明



# DACC 閱讀能力診斷評量

親愛的考生你好：

感謝你參加本次 DACC 閱讀能力診斷測驗！

在正式測驗前，請先熟悉系統的使用方式。

正式測驗期間，將不另行提供操作練習的機會。

## 1. 系統登入

- (1) 當你進入考場後，請找到自己的位置。再確認你的電腦是否已開啟系統登入首頁（請參考下方畫面）。
- (2) 並點擊下方紅色框線內的「點我進入▶」按鈕。

SmartReading 適性閱讀  
透過適性閱讀，培養自律自主的閱讀者！  
Adaptive reading for self-regulated readers.

2020-2021 科學閱讀力大賽  
累積閱讀，成為科學閱讀王！  
點我進入

最新消息

- [活動連結] 適性閱讀系列講座報名開跑囉
- [活動連結] 第二屆科學閱讀力大賽官方網站
- [閱讀新知] 自律自主的閱讀：不只贏在起跑點，更贏在

介紹影片

壹師大SmartReading適性...

E-mail

若需申請帳號，請聯繫客服人員  
客服信箱: service@smartreading.net

(3) 進入頁面後，請點選右上角紅色框線內的「登入」按鈕。



(4) 請先參考桌面上貼紙的個人資訊後，再輸入帳號密碼。輸入完畢請按「登入」。

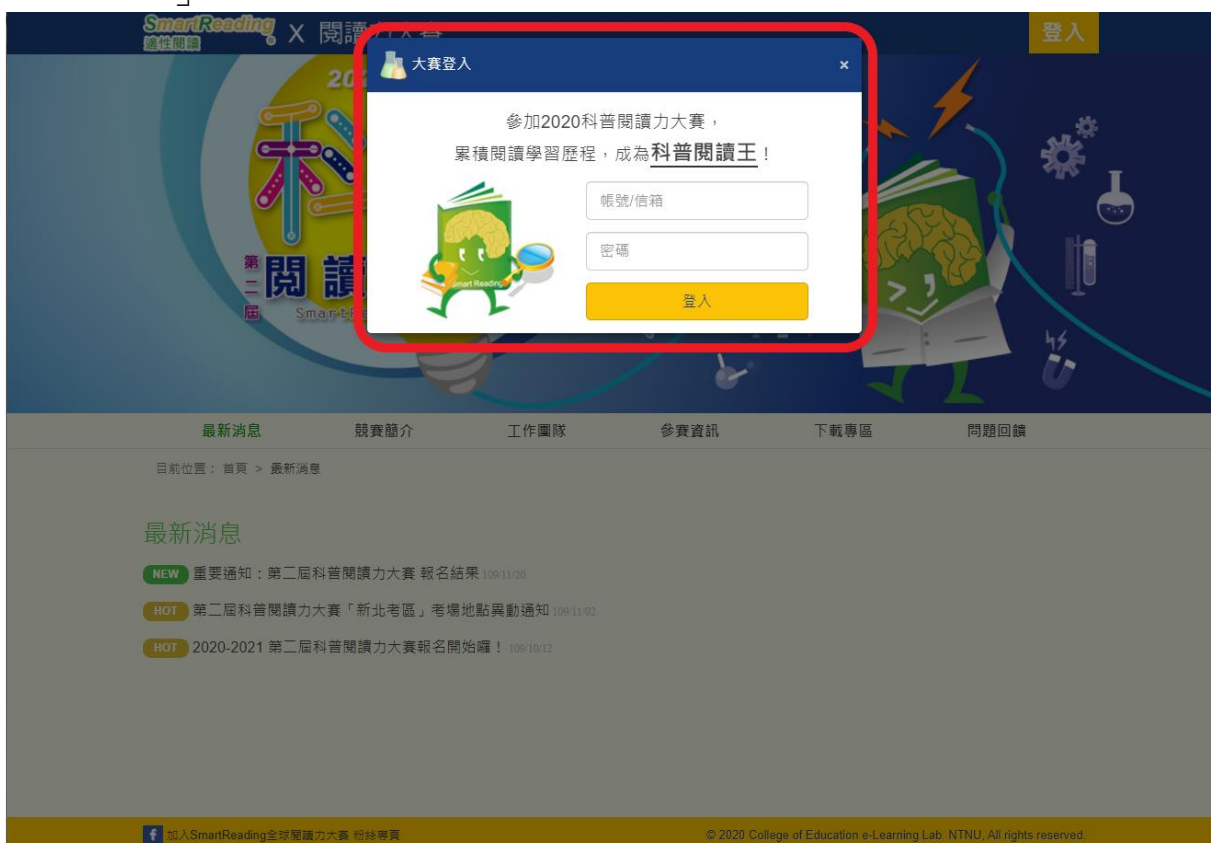

## 2. 個人資料確認

- (1) 登入後，請確認你的基本資料是否正確。  
若有錯誤，請舉手告知監考老師；若資料正確，請等待監考老師指示，於統一時間點選「開始能力檢測」，進行作答。



The screenshot shows the SmartReading website interface. At the top, there is a navigation bar with the SmartReading logo, a close button, and links for '閱讀力大賽', '首頁', and '能力檢測'. The main content area features a green header with the title '中文閱讀能力適性診斷評量' and a list of bullet points describing the system's benefits. Below this is a '基本資料' (Basic Information) section with a table containing fields for '帳號', '學校', '班級', '學號', and '姓名'. The '開始能力檢測' button is highlighted with a red box.

帳號	學校	班級	學號	姓名
109123456789876543@smartreading.net	0000	0年級	0000	000

◎本次測驗時間：2020/12/12 上午 09:00:00 - 2020/12/12 下午 11:59:59

開始能力檢測

## 3. 開始作答

- (1) 本測驗皆為閱讀選擇題，題目可能是單題或題組題，每個題組的子題目數量不同。

以下方題組為例，共有兩道子題(綠色框線內的文字)。

- (2) 請先閱讀文章(紅色框線內的文字)，再回答下方試題。

作答時，請選擇一個最適合的選項，並用滑鼠點選該選項左邊的圓圈。

以下方畫面為例，這位考生在此題所選擇的答案為B。

從前有位國王在河邊養了一頭大河馬，但他很想知道大河馬有多重，卻沒人發現。有一天王子小瑞知道了，他先在河邊觀察一陣子後，便要父親派人將大河馬牽到船上，並在船身記錄大河馬使船下沉的水位，然後把大河馬牽回岸上；再把石頭放到船上，一直到大河馬下沉的水位才停止。最後把所有搬到船上石頭的重量都量出來。於是小瑞用智慧幫助了父親。

1. 「他先在河邊觀察一陣子後」中，「觀察」的意思和下列哪一個相同？

- (A) 「調查」
- (B) 「觀看」
- (C) 「檢查」
- (D) 「觀賞」

« 1 2 »

下一題

(3) 以下為放大後綠色框線內的按鈕，請利用畫面下方的功能按鈕切換不同子題，以進行答題。

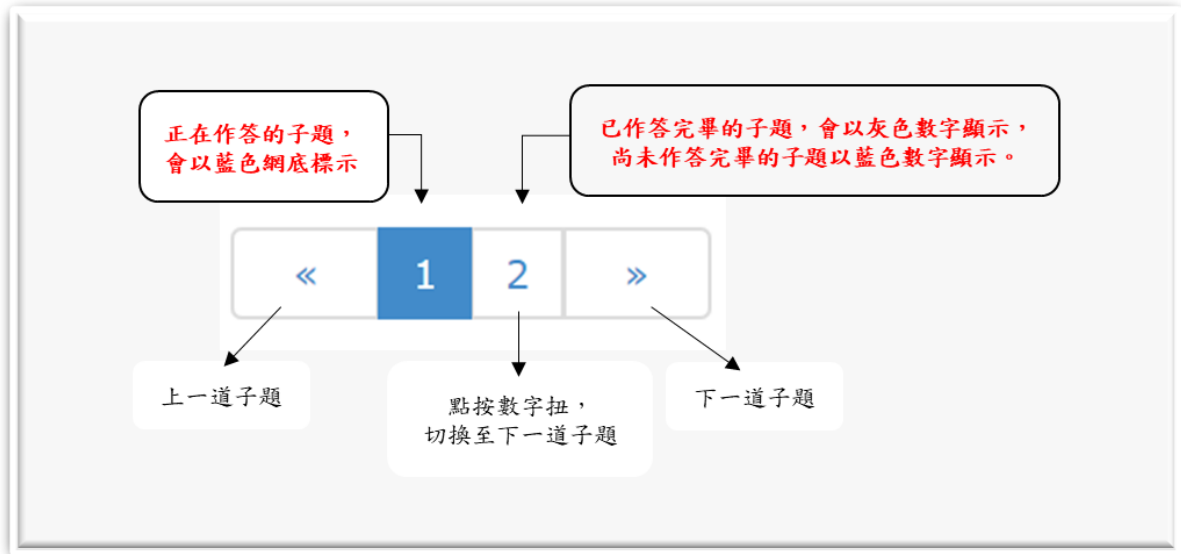

(4) 作答完全部的子題後，請點選「下一題」按鈕，切換到下一個題組繼續作答。

※請注意：尚未回答完所有子題前，無法點選「下一題」按鈕。

※請注意：點選「下一題」按鈕後，無法回到前一題組更改答案。在還沒點按「下一題」之前，可視需求修改各道子題的答案。

線上測驗

中文閱讀能力適性診斷評量 題號:1 測驗進度:

從前有位國王在河邊養了一頭大河馬，但他很想知道大河馬有多重，卻沒人發現。有一天王子小瑞知道了，他先在河邊觀察一陣子後，便要父親派人將大河馬牽到船上，並在船身記錄大河馬使船下沉的水位，然後把大河馬牽回岸上；再把石頭放到船上，一直到大河馬下沉的水位才停止。最後把所有搬到船上石頭的重量都量出來。於是小瑞用智慧幫助了父親。

1. 「他先在河邊觀察一陣子後」中，「觀察」的意思和下列哪一個相同？

(A) 「調查」

(B) 「觀看」

(C) 「檢查」

(D) 「觀賞」

「<<」 「1」 「2」 「>>」

下一題

## 4. 示範例題說明

### ● 字詞辨識

#### 試題示例

「人事之推移，事物之幻化，都是無常人生的景象。」中，「推移」的含意是甚麼？  
(A)利害 (B)改變\* (C)升遷 (D)貶謫

### ● 表層文意理解

#### 試題示例

「阿水的音樂細胞好像不是很多，吹口哨還可以啦！至於直笛和口琴，那就算了。」請問阿水最會吹奏甚麼？  
(A)哨子 (B)直笛 (C)口哨\* (D)口琴

### ● 文意統整

#### 試題示例

「一般人以為颶風比颱風強，其實不然。這兩者的形成方式、移動路徑與強弱都是一樣的。發生在北太平洋西部及南中國海者為颱風，發生在大西洋西部、加勒比海、墨西哥灣和北太平洋東部的稱為颶風」，這段文字主要是說明颶風比颱風有何關係？

- (A)二者名稱不同，威力大小也不相同 (B)二者威力不同，但是發生地點相同  
(C)二者性質相同，但是發生起點不同\* (D)二者名稱相同，但是發生地點不同

### ● 推論理解

#### 試題示例

「練字是孤獨、枯燥的，這是第一道關卡。當開始提筆學習古往今來的傑作之後，你會發現，現實與腦海中的美好幻象完全相反，例如筆不聽話、字寫得不像等諸如此類迫使人把筆收進抽屜的一萬種情況，這是再正常也不過的現象。」這段話最可能由誰說出口？

- (A)學習漢字的外國學生 (B)練習國畫的退休教官  
(C)教導素描的美術老師 (D)展出作品的書法大師\*

### ● 分析評鑑

#### 試題示例

你有遇過價錢標籤紙撕掉後，有餘膠殘留在貨品上面，無法清理乾淨的困擾嗎？其實你只要用吹風機把標籤吹熱，便輕而易舉地將標籤紙撕下來了。

以上這段訊息最適合刊載在下列哪一類專題文稿中？

- (A)〈心靈小棧〉 (B)〈生活小常識〉\*  
(C)〈省錢妙妙妙〉 (D)〈3C產品比一比〉

## 5. 作答進度

測驗時間為 40 分鐘，請參考系統右上角的進度軸，

測驗進度： ，分配你的作答時間。藍色圖示會隨著你作答題數增加而變長。

## 6. 完成測驗

- (1) 當你完成測驗時，進度軸的顯示狀態為 。
- (2) 待「測驗結束」畫面出現後，表示你的 DACC 測驗已經結束。



- (3) 若你在測驗時間結束前完成作答，請留在位置上，等待監考老師的指示。請勿關閉視窗。
  - (4) 若測驗時間結束時，你尚未完成作答，請停止操作電腦，等待監考老師指示。
- 系統仍會按照實際答題情況來估計你的閱讀能力，但你的成績將不列入敘獎評比。

## 疑難排解

※若遇到電腦當機，或任何因素而無法作答，請及時舉手告知監考老師。

※若因任何因素（例如：誤觸按鈕關閉視窗）造成測驗中斷，請勿擔心，你原有的答題記錄皆已儲存。重新登入後，可回到前次中斷時原題組的第一道子題繼續作答。

※請勿隨意點按瀏覽器的〔上一頁〕、〔下一頁〕、〔重新整理〕。



## 二、科普知識會考 系統操作說明

## 科普知識會考

親愛的同學你好：

恭喜你已經完成第一項測驗！恭喜你朝著目標更邁進一步！

請不要關閉視窗，直接點選「進入科普知識會考」，接續完成測驗，加油！

### 1、個人資料確認

(1)請同學確認紅色方框中的基本資料是否有問題，有問題請馬上舉手告知監考老師。

## 科普知識會考

### 第一部分 個人基本資料

姓名：

學校：

組別：

開始

(2) 確認資料後，請點選下方的「開始」按鈕作答。

## 科普知識會考

### 第一部分 個人基本資料

姓名：

學校：

組別：

開始

## 2、開始作答

(1) 點選「開始」進入試題頁面，知識會考皆為單選題，系統將抽取五本書籍內容作為測驗題目，每本書籍將顯示三道選擇題。

(2) 每道題目皆須作答，完成第一本書籍的題目後，請點選紅色框線內的下一個頁碼（下一本書籍）繼續作答，接續完成所有書籍題目。

### 科普知識會考

#### 第二部份 選擇題

本測驗皆為單選題，請根據科普書籍的內容，點選正確的選項作答。每本書測驗3題選擇題，必須完成5本書的測驗題目，共15題。



填寫完成，請點選 [送出](#)

(3) 以下為放大後紅色框線內的按鈕，完成第一頁後，請同學點選下方的功能按鈕，可切換到下一頁作答。

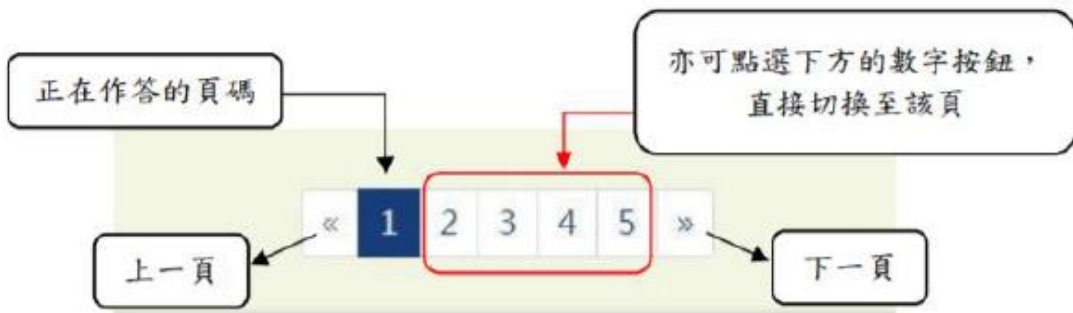

(4) 完成五本書籍的題目後，請點選頁面下方「送出」。



### 3、完成測驗

(1) 測驗結束，頁面將顯示「測驗結束」畫面，恭喜完成本次大賽科普知識會考！

(2)最後要邀請同學協助我們填寫問卷「自我調控量表」及「閱讀興趣測驗」，點選進入「自我調控量表」。

填寫完成，請點選 [送出](#)

## 科普知識會考

測驗結束

恭喜完成測驗！

請停留在此畫面，等候監考老師指示，謝謝。



[點選進入「自我調控量表」](#)

# 三、自我調控量表測驗 系統操作說明

## 自我調控量表測驗

親愛的考生你好：

恭喜你已完成前兩項測驗，請不要關閉視窗，接續完成《自我調控量表測驗》。  
本量表僅為「意見調查」，僅提供研究臺師大團隊研究與教學使用，量表填答的內容並不納入競賽成績之採計，亦不對外公開任何資訊，請安心作答。

### 1. 個人資料確認

- (1) 請於下方紅色框線中填寫個人基本資料。
- (2) 填寫完成後，請按《開始》按鈕，繼續作答。

### 自我調控量表測驗

**第一部分 個人基本資料**

姓名：

學校：

就讀年級：

性別： 男生  女生





## 2. 開始作答

- (1) 本量表皆為單選題，請閱讀題目內容，並根據自己的閱讀情形，點選右邊紅色框線內的選項。

**自我調控量表測驗**

**第二部份** 請根據自己的閱讀情形，點選右邊的選項。

> 第1-10題

題號	題目內容	不符合	稍微符合	普通符合	滿符合	非常符合
1.	我常感到疲勞，而且難以集中注意力。	<input type="radio"/>	<input type="radio"/>	<input type="radio"/>	<input type="radio"/>	<input type="radio"/>
2.	我常感到焦慮，而且難以入睡。	<input type="radio"/>	<input type="radio"/>	<input type="radio"/>	<input type="radio"/>	<input type="radio"/>
3.	我常感到憂鬱，而且難以與人溝通。	<input type="radio"/>	<input type="radio"/>	<input type="radio"/>	<input type="radio"/>	<input type="radio"/>
4.	我常感到自卑，而且難以面對挫折。	<input type="radio"/>	<input type="radio"/>	<input type="radio"/>	<input type="radio"/>	<input type="radio"/>
5.	我常感到孤獨，而且難以建立親密關係。	<input type="radio"/>	<input type="radio"/>	<input type="radio"/>	<input type="radio"/>	<input type="radio"/>
6.	我常感到自卑，而且難以面對挫折。	<input type="radio"/>	<input type="radio"/>	<input type="radio"/>	<input type="radio"/>	<input type="radio"/>
7.	我常感到憂鬱，而且難以與人溝通。	<input type="radio"/>	<input type="radio"/>	<input type="radio"/>	<input type="radio"/>	<input type="radio"/>
8.	我常感到焦慮，而且難以入睡。	<input type="radio"/>	<input type="radio"/>	<input type="radio"/>	<input type="radio"/>	<input type="radio"/>
9.	我常感到疲勞，而且難以集中注意力。	<input type="radio"/>	<input type="radio"/>	<input type="radio"/>	<input type="radio"/>	<input type="radio"/>
10.	我常感到自卑，而且難以面對挫折。	<input type="radio"/>	<input type="radio"/>	<input type="radio"/>	<input type="radio"/>	<input type="radio"/>

<< 1 2 3 4 >>

- (2) ※請注意：每道題目皆須作答。該頁作答完後，請點選紅色框線內的下一個頁碼，繼續完成作答。

## 自我調控量表測驗

第二部份 請根據自己的閱讀情形，點選右邊的選項。

> 第1-10題

題號	題目內容	不符合	稍微符合	普通符合	滿符合	非常符合
1.	閱讀時容易感到疲倦或注意力不集中。	<input checked="" type="checkbox"/>	<input type="checkbox"/>	<input type="checkbox"/>	<input type="checkbox"/>	<input type="checkbox"/>
2.	閱讀時容易感到煩躁或不耐煩。	<input checked="" type="checkbox"/>	<input type="checkbox"/>	<input type="checkbox"/>	<input type="checkbox"/>	<input type="checkbox"/>
3.	閱讀時容易感到無聊或枯燥。	<input type="checkbox"/>	<input checked="" type="checkbox"/>	<input type="checkbox"/>	<input type="checkbox"/>	<input type="checkbox"/>
4.	閱讀時容易感到困難或吃力。	<input type="checkbox"/>	<input checked="" type="checkbox"/>	<input type="checkbox"/>	<input type="checkbox"/>	<input type="checkbox"/>
5.	閱讀時容易感到厭倦或不想讀。	<input type="checkbox"/>	<input checked="" type="checkbox"/>	<input type="checkbox"/>	<input type="checkbox"/>	<input type="checkbox"/>
6.	閱讀時容易感到緊張或焦慮。	<input type="checkbox"/>	<input type="checkbox"/>	<input checked="" type="checkbox"/>	<input type="checkbox"/>	<input type="checkbox"/>
7.	閱讀時容易感到好奇或感興趣。	<input type="checkbox"/>	<input type="checkbox"/>	<input checked="" type="checkbox"/>	<input type="checkbox"/>	<input type="checkbox"/>
8.	閱讀時容易感到專注或投入。	<input type="checkbox"/>	<input type="checkbox"/>	<input checked="" type="checkbox"/>	<input type="checkbox"/>	<input type="checkbox"/>
9.	閱讀時容易感到愉悅或享受。	<input type="checkbox"/>	<input type="checkbox"/>	<input type="checkbox"/>	<input checked="" type="checkbox"/>	<input type="checkbox"/>
10.	閱讀時容易感到疲憊或無力。	<input type="checkbox"/>	<input type="checkbox"/>	<input type="checkbox"/>	<input checked="" type="checkbox"/>	<input type="checkbox"/>

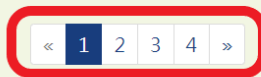

(3) 以下為放大後紅色框線內的按鈕，請利用畫面下方的功能按鈕切換至下一頁，以進行後續答題。

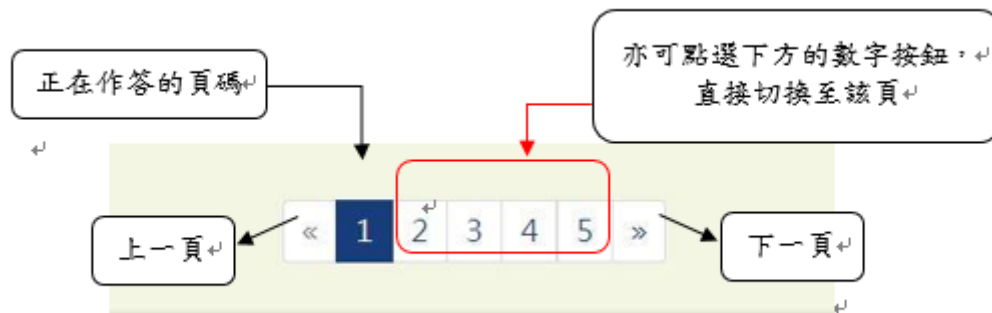

(4) 全部的題目皆作答完成後，請點選視窗右下方的《送出》按鈕。

## 自我調控量表測驗

**第二部份** 請根據自己的閱讀情形，點選右邊的選項。

> 第31-37題

題號	題目內容	不符合	稍微符合	普通符合	滿符合	非常符合
31.	我常感到口苦、喉痛、口臭、或舌苔厚。	<input checked="" type="radio"/>	<input type="radio"/>	<input type="radio"/>	<input type="radio"/>	<input type="radio"/>
32.	我常感到口渴、喉乾、或舌乾、或舌裂、或舌痛。	<input checked="" type="radio"/>	<input type="radio"/>	<input type="radio"/>	<input type="radio"/>	<input type="radio"/>
33.	我常感到口苦、喉痛、口臭、或舌苔厚。	<input type="radio"/>	<input checked="" type="radio"/>	<input type="radio"/>	<input type="radio"/>	<input type="radio"/>
34.	我常感到口渴、喉乾、或舌乾、或舌裂、或舌痛。	<input type="radio"/>	<input checked="" type="radio"/>	<input type="radio"/>	<input type="radio"/>	<input type="radio"/>
35.	我常感到口苦、喉痛、口臭、或舌苔厚。	<input type="radio"/>	<input type="radio"/>	<input checked="" type="radio"/>	<input type="radio"/>	<input type="radio"/>
36.	我常感到口渴、喉乾、或舌乾、或舌裂、或舌痛。	<input type="radio"/>	<input type="radio"/>	<input checked="" type="radio"/>	<input type="radio"/>	<input type="radio"/>
37.	我常感到口苦、喉痛、口臭、或舌苔厚。	<input type="radio"/>	<input type="radio"/>	<input type="radio"/>	<input checked="" type="radio"/>	<input type="radio"/>

< 1 2 3 **4** >

填寫完成，請點選 送出

# 四、閱讀興趣測驗 系統操作說明

## 閱讀興趣測驗

親愛的考生你好：

恭喜你已經完成前三項測驗，請不要關閉視窗，接續完成《閱讀興趣測驗》。

本測驗僅提供研究團隊研究使用，填答的內容並不納入競賽成績之採計，亦不對外公開任何資訊，請學生放心作答。

### 1. 操作說明

(1) 請點選《任務開始》，觀看閱讀興趣測驗說明。



(2) 請點選右下角《繼續》，觀看測驗操作說明。

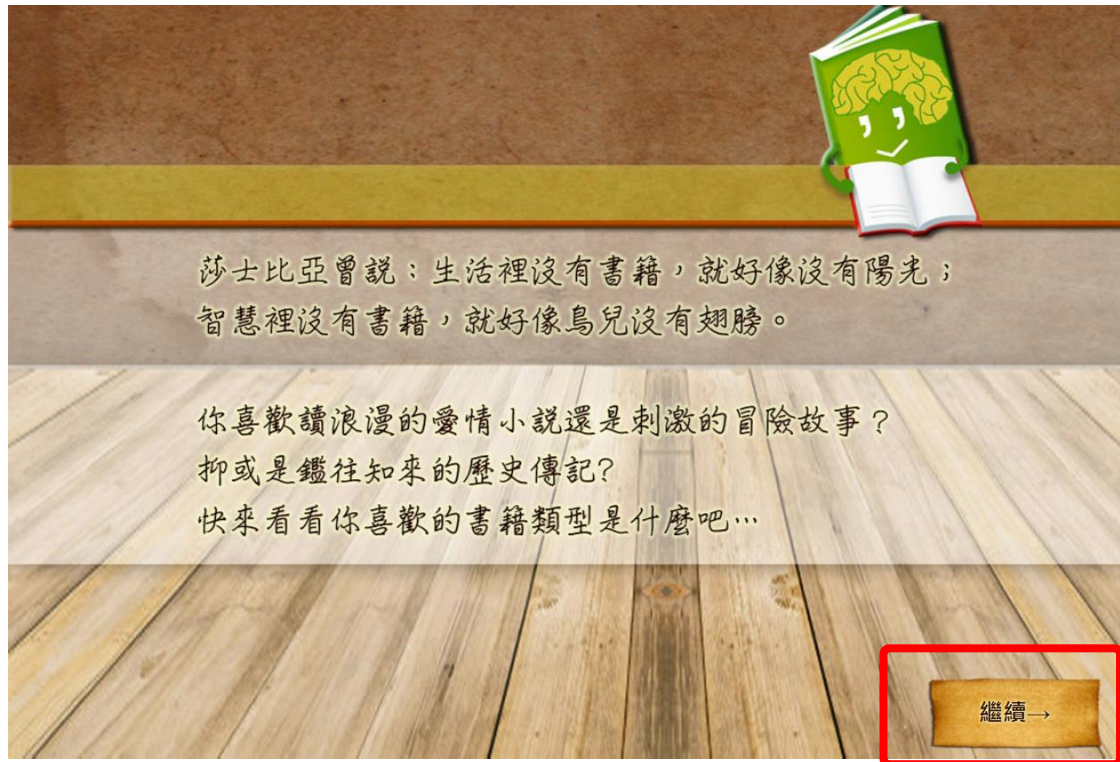

(3) 操作說明步驟是自動撥放，3 個步驟都看完後，請點選《開始》，開始作答。

a. 點看說明：若不瞭解書本類別內容，在作答時可點書本封面右下角的手指圖就會顯示書本類別的說明。看完後請點選右上《X》，關閉說明。



b. 拖曳上書架：請拖拉書本封面或類別名稱到書架上。



c. 照興趣排序：將書本類別依你的喜歡程度在書架上排列順序。



d. 看完操作說明後，請點選右下角《開始》，開始作答。

將各書本依你的喜歡程度排上書架，放完仍可移動





## 2. 開始作答

- (1) 請根據自己喜歡閱讀類別的程度，拖拉書本封面或類別名稱到上方書架上。書架上的書本可隨時調整位置，書本放置越靠右邊代表越喜歡，越靠左邊則越不喜歡。
- (2) ※請注意：本測驗共有 13 類書本(三頁)須放上書架。前二頁每次比較 5 類書本，當該頁 5 類書本都放上書架上後，請點選《還有書喔!》繼續作答。



- (3) 當 3 頁共 13 類書本皆作答完成後，請點選右下方的《結束》。



### 3. 完成測驗

當視窗跳出《測驗結束》的畫面，請停止所有操作，先安靜地舉手讓監考老師確認已作答完，再安靜留在位置上，等待監考老師指示。



## 參、Q&A

1	考試時間沒辦法配合怎麼辦?	因應疫情尚未緩解，若無法於主辦單位規定之時間參與考試，恕一律不給予任補考機會。
2	我的考試設備不夠、網速太慢怎麼辦?	主辦單位將於6-7月調查各考生之考試設備。若無法配合，因疫情尚未緩解及政府防疫等級措施，主辦單位尚無法安排實體施測。
3.	我只有手機怎麼辦?可以用手機作答嗎?	請勿使用手機作答，因為會有傳遞訊息的可能。請務必使用桌上型/筆記型電腦/平板作答。可接受在網咖、學校電腦教室等考試，但同樣需要開視訊。
4.	考試當天或考試中，電腦、手機故障了怎麼辦?	請事先測試及確認所使用之設備，及網路可以正常運作；主辦單位無法針對個人設備及網路需求提供解答及協助。
5.	手機、電腦、電力不足造成沒辦法考試及視訊怎麼辦?	請務必充好電或連接電源。考試途中，若視訊畫面不見時，監考人員將在避免干擾其他考生作答的情況下，以通訊軟體或視訊麥克風通知，若因電力不足無法開啟，恕不提供補考，考試亦不計分。
6.	考試時我如果有用手机、觸控筆、鍵盤、手等打字的行为出現會怎麼辦?	如經監試人員首次提醒及制止而不服，將扣最終成績總分的百分二十。經監試人員第二次提醒及制止而不服，監試人員可取消考生考試資格，且一年內不得再報名參加本測驗。
7.	考試當下想離開座位，或上廁所怎麼辦?	線上考試期間請勿離開座位，不可飲食及上洗手間，以利公平性，請事先如廁；不得有任何人進入考試空間。一旦離座或有他人進入考試空間，視為作弊行為。
8.	考生可否自行解決考試之問題?	由於線上監視須架設視訊設備，因此可以先讓學生熟悉如何將設備固定並調整攝影鏡頭。到時考試時，若有突發狀況(ex: 視訊設備突然掉了)，監試人員也會用麥克風通知學生。但若學生年紀太小無法理解視訊設備的操作，即須家長協助。

## 肆、注意事項

- (一) 主辦單位保有更改測驗時間之權利。
- (二) 考生一旦回覆/送出報名資料，若非因特殊因素，主辦單位將不予更改考試日期及時間。

## 伍、成績公告與寄送

- (一) 完成後測流程之參賽者，可於 2021/09 中旬持後測帳號與密碼登入「2020-2021 第二屆科普閱讀力大賽官網」，可查詢個人後測分數。
- (二) 紙本證獎狀：若疫情持續延燒，主辦單位將改以線上頒獎典禮形式進行頒獎。並依照敘獎結果，寄送區域賽、全國賽之每位得獎者獎狀。獲獎者請務必妥善保存獎狀，若因個人因素遺失，恕不補發。
- (三) 參賽證明下載：完成後測流程之參賽者，可於 2021/09 中旬後持後測帳號與密碼登入「2020-2021 第二屆科普閱讀力大賽官網」，可查詢個人後測分數。預計開放 2 週。

## 陸、聲明

- 因應疫情持續延燒，為維護考生最高權益及考試公平性，本活動將改採線上/遠距施測，並全程由主辦單位進行考試監控。期望給予考生及家長、師長最高水準之施測品質。
- 若有未盡事宜，主辦單位保有最終修改、變更、活動解釋及取消本活動之權利，若有相關異動將會公告於大賽官方網站，恕不另行通知。